

## Gaviota groenlandesa (*Larus glaucooides*)

ESTATUS: Invernante irregular y escaso, desde la segunda quincena de diciembre hasta la primera de abril. Migrador irregular muy escaso, en paso postnupcial (noviembre-diciembre), y más abundante en paso prenupcial (marzo-abril). Ocasional en verano. Destacan algunas estancias documentadas de varios meses.

Hay temporadas que no se observan y otras con varios ejemplares. Aves vistas en paso en diversas localidades pueden ser las que terminan invernando en los lugares más habituales, en especial la bahía de Xixón y la Ría de Avilés.

CRITERIO: Todas las citas (a partir de 2001 sólo se publicarán las citas homologadas por el CR-SEO/Birdlife).

José Antonio García Cañal

años	1975-1999	2000-2010	2011-2019
nº de aves	21	36	48

Nº de citas de *Larus glaucooides* por quincenas (periodo 2001-2019)

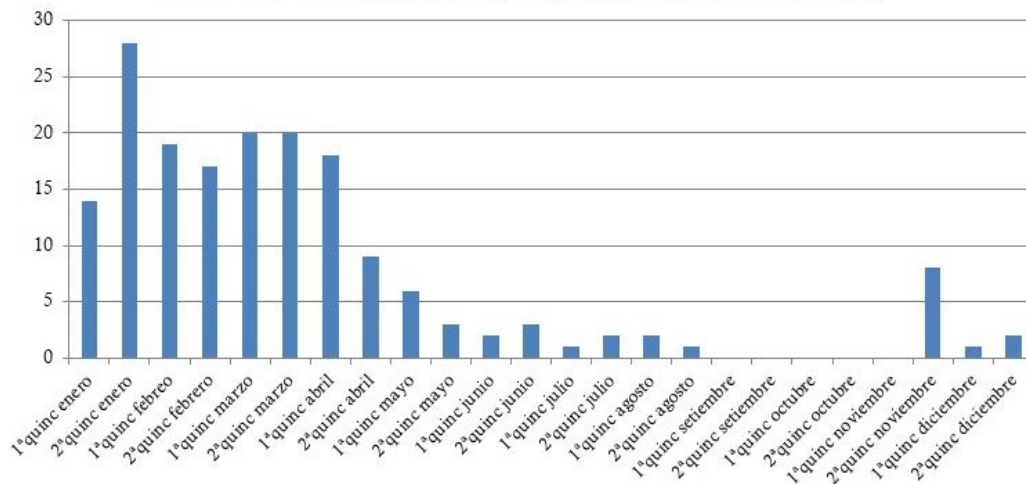

### 2004

#### Primera temporada invernal

Sólo citas del puerto de El Musel (Xixón): un ave de segundo invierno entre el 24/01/2004 y el 07/03/2004 (EAB & XVA), en esta última fecha le acompañaba un ave de primer invierno (EAB & XVA).

#### Temporada prenupcial

En mayo se observó un ave de primer verano en El Musel el 05/05/2004 (IMV).

#### Segunda temporada invernal

El 28/12/2004 se localizó en el tramo final del Ríu Piles (Xixón) un ave de primer invierno (CMAL, EGS, MECV & PJM) que permaneció por la zona hasta el 31/12/2004 (IPT).

### 2005

#### Primera temporada invernal

En el puerto de El Musel (Xixón) desde

el 05/01/2005 (DLV & IMV) se pudieron observar dos aves de primer invierno (una posiblemente fuese el ave vista en el Ríu Piles en diciembre de 2004) que estuvieron al menos hasta el 14/02/2005 (DLV & IMV), al menos una de ellas se quedó por la zona hasta la temporada prenupcial (datos para esta temporada de: AGH, IMV, DLV & GRO). Además el 14/02/2005 se vio un ave de primer/segundo invierno junto a las dos aves antes mencionadas en la misma zona de El Musel (DLV).

Respecto a otras localidades, en el Embalse de Tresona (Corvera) se localizó un ave de primer invierno el 06/01/2005 (DLV), vista de nuevo el 20/01/2005 (EGS); y en la Ría de Avilés (Avilés/Gozone) un primer invierno de la subespecie *kumlieni* el 26/01/2005 (CMAL).

#### Temporada prenupcial

Una de las dos aves de primer invierno que invernaron en El Musel (Xixón) desde el

05/01/2005 permaneció en la zona hasta al menos hasta el 21/04/2005 (DLV & IMV).

En el Embalse de San Andrés (Xixón) se registró otro primer invierno (distinto del de El Musel) el 18/03/2005 (DLV), visto nuevamente en 24/03/2005 (JAGF).

## 2006

### *Primera temporada invernal*

Dos citas recopiladas: un ave de primer invierno en el puerto de Lluarca (Valdés) el 17/01/2006 (FBG), y otro primer invierno en La Playona, Ría de La Villa (La Villa) el 07/03/2006 (AVG).

### *Temporada prenupcial*

Se localizó un ave de primer verano el 03/05/2006 (PFG) en la Playa de Penarronda (Castropol/Tapia), relocalizada el 09/05/2006 en la Playa de Santa Gadaía (Tapia) (DAF, GSJ & MAFP).

## 2007

### *Temporada prenupcial*

Un ave de primer invierno en la Playa de Serantes (Tapia) el 17/03/2007 (GSJ & PFG).

## 2008

### *Primera temporada invernal*

Se encontró un cadáver de un ejemplar de primer invierno en Playa de Lluanco (Gozón) el 16/01/2008 (XCP).

### *Temporada prenupcial*

En Punta la Vaca (Gozón) se registró un ave de segundo invierno en paso el 23/03/2008 (JVR, JBP & IMV).

El 11/04/2008 en la Ría de Avilés (Avilés/Gozón) se vio un ave de la raza *kumlieni* (CMAL; PFG).

### *Temporada estival*

Nueva cita en temporada estival, un ave en la Playa de Penarronda (Castropol/Tapia) el 22/06/2008 (GSJ).

## 2009

### *Primera temporada invernal*

Buena temporada, en la que se registraron varias aves en distintos puntos de la costa.

Inauguró la temporada un ave de primer invierno que permaneció en el Embalse de San Andrés (Xixón) desde el 02/01/2009 (DLV, JGUE & PMFM) hasta 29/04/2009 (citas para la

temporada de: (DLV, EGS, JGUE, LAR & YMA) ); además en este emplazamiento se registró también un segundo invierno el 10/01/2009 (DLV).

Por otro lado, se observó un ave de primer invierno el 22/01/2009 (G.O. Mavea in [www.ebird.org](http://www.ebird.org)) en la Ensenada de Llodero, Ría de Avilés (Avilés/Gozón), y el 27/01/2009 (XCP) se vio otra ave de segundo invierno (quizá la misma, erróneamente datada) siguiendo un pesquero por el canal principal del estuario citado.

En la localidad de Bañugues (Gozón) se localizó un ave de primer invierno en la playa el 11/02/2009 (DPS), que continuó por la zona hasta el 17/03/2009 (DPS, MTRG & RFM).

En el puerto de El Musel (Xixón) se registró la invernada de dos aves de primer invierno, desde 17/02/2009 (IMV, LAAU & MGG) hasta el 06/04/2009, ya en temporada prenupcial (DLV, IMV, MGP & XCP).

Además se recogieron dos citas de aves en aparente paso desde el Cabu de San Llorienzo (Xixón), un segundo invierno el 07/01/2009 (IMV), y primer invierno el 10/01/2009 (IMV, JALS & MGG).

Por otro lado se han recopilado citas de ejemplares de primer invierno en varias localidades de la costa y en fechas muy próximas entre sí, que podrían coincidir con una pequeña irrupción de la especie o bien tratarse de una única ave errante: en Cabu Bustu (Valdés) el 20/01/2009 (MAFP), El Gayo, Lluanco (Gozón) el 24/01/2009 (MAFP & MQB) y Llastres (Colunga) el 25/01/2009 (BBC & GGM). Ese mismo día se observó un ave de segundo invierno (LAR & YMA) en la Ría de La Villa (La Villa).

### *Temporada prenupcial*

El ave presente durante los primeros meses del año en el Embalse de San Andrés siguió hasta el 29/04/2009 (DLV & IMV).

En marzo se vio un ejemplar en la Playa de Serantes (Tapia) el 17/03/2009 (GSJ).

Un ave de primer invierno permaneció en Lluarca (Valdés) desde el 09/04/2009 al 09/05/2009 (AVG).

### *Temporada estival*

De nuevo se registraron citas estivales en la costa occidental. En Villamil (Tapia) se vio un ave de primer verano el 08/06/2009 (PFG), que continuó en esta localidad hasta al menos el 18/06/2009 (PFG), siendo posteriormente relocalizada en la Playa de Penarronda

(Castropol/Tapia) el 22/06/2008 (GSJ).

## 2010

### *Primera temporada invernal*

Tres citas recopiladas para esta temporada: un ave de primer invierno en la Playa de Bañugues (Gozón) el 04/01/2009 (PGA); un ave en la Playa de Penarronda (Castropol/Tapia) el 22/02/2009 (PFG); y un ave de tercer año nuevamente en la Playa de Bañugues (Gozón) el 11/03/2009 (MTRG & RFM).

## 2011

### *Segunda temporada invernal*

Varias citas de diciembre, especialmente en la segunda mitad, donde se constata un pequeño influjo de aves de esta especie.

Se vio un ave de segundo invierno en la Playa de Salinas (Castrillón) el 10/12/2011 (DLV).

El 16/12/2011 y el 17/12/2011 en la Ensenada de Llodero (Avilés/Gozón) se registró un ave de primer invierno de la subespecie *kumlieni* (CMAL & DLV). Igualmente, el 17/12/2011 se registran en la Playa de Bañugues (Gozón) un ave de primer invierno (CAU, JVR, JAGC, MQB & XCP), y en la Playa de Tapia (Tapia) otro ave de primer invierno (PFG).

El 22/12/2011 se pudo observar un adulto (EGS) en el Embalse de San Andrés (Xixón). Un ave de segundo invierno frente a Punta la Vaca (Gozón) el 23/12/2011 (DLV), y un ave (sin datar) en El Gayo, Lluanco (Gozón) el 24/12/2011, probablemente la misma de Punta la Vaca (PFP).

## 2012

### *Primera temporada invernal*

Este año fue el más productivo en citas del periodo estudiado para esta especie, además se constata presencia de dos aves en un periodo muy extenso en dos localidades diferentes.

La invernada fue apreciable, continuando el influjo de aves de finales del año anterior. El ave de primer invierno vista en la Playa de Tapia el 17/12/2011 continuó por la zona hasta al menos el 14/08/2012 vista principalmente en Valdeparees (El Franco; GSJ & PFG), aunque se localizaron aves en otros lugares cercanos que podrían corresponder al mismo ejemplar: el 16/01/2012 Playa de Tapia (EGS), y más tarde en la Playa de Serantes (EGS),

En El Musel (Xixón) se localizó un

ejemplar de segundo invierno el 02/01/2012 (PFP), que permaneció en la zona hasta al menos el 06/04/2013 (cita para esta temporada de: DLV, EGS, LAR, PFP & YMA), una de las más prologadas permanencias registradas en Asturias. Además el 17/01/2012 había también otra ave de primer invierno (EGS).

El 10/01/2012 en la Playa de Salinas (Castrillón) se vio un ejemplar de segundo invierno (DLV), y uno de segundo/tercer invierno 19/01/2012 (DLV).

El 19/01/2012 se registran en el Embalse de San Andrés (Xixón) dos aves, de primer y segundo invierno (EGS).

El 21/01/2012, a dos millas mar adentro de Llastres (Colunga) se pudo observar un ave de segundo invierno (JBP).

De nuevo en tierra, en la Playa de Bañugues (Gozón) se registró un ave adulta entre los días 28/01/2012 (JAGC) y el 30/01/2012 (MTRG & RFM).

Ya en febrero, se encontró un ave de primer invierno muerta (muy descompuesta) en el Embalse de Tresona (Corvera) el 03/02/2012 (JVR); y un ave en la Ría de Avilés el 15/02/2012 (EGS).

### *Temporada prenupcial*

Continuó durante todo este periodo el ave de segundo invierno de El Musel (citas para esta temporada de: DLV, EGS, LAAU & PFG).

Continuó también el ejemplar de Valdeparees, ahora con plumaje de segundo año, vista el 06/05/2012 (GSJ)

Además, se citó la especie por primera vez en la Ría de Ribesella (Ribesella), el 16/03/2012 se vio un ave de primer invierno (AVM & EGS).

### *Temporada estival*

Continuó durante todo este periodo el ave de segundo invierno de El Musel (citas para esta temporada de: DLV & PFG)

Continuó también el ejemplar de Valdeparees, ahora con plumaje de segundo año, hasta el 14/08/20 (CAU, GSJ, PFP & XCP), se vio un ave en Mántaras (Tapia) el 22/07/2012 (XCP), que probablemente fuese la misma ave.

Además, se localizó un ave de segundo verano en la Playa de L'Arbeyal (Xixón) el 25/07/2012 (DLV).

### *Segunda temporada invernal*

Además del ave presente todo el año en El Musel (citas para la temporada de: DLV, EGS,

JVR, MQB, PFP & RFR), se vieron sendas aves de primer invierno en la Playa de Bañugues (Gozón) el 17/11/2012 (MTRG & RFM), y en la Playa de L'Arbeyal (Xixón) el 18/11/2012 (JVR).

## 2013

### *Primera temporada invernal*

Como dato curioso a lo largo de este año se detectaron pocas aves, pero se trató de ejemplares que permanecieron estacionados a lo largo de varios meses en diversas zonas. También es destacable el hecho de que buena parte de las aves observadas (en realidad todas las llegadas en el año) se identificaron como pertenecientes a la subespecie *kumlieni*.

En primer lugar, el ave de tercer año presente desde 2012 en la bahía de Xixón, se registró por última vez el 06/04/2013 (citas para esta temporada de: CAU, PFP & XCP).

También se registró la presencia continuada de una ave de primer invierno de la subespecie *kumlieni* en Tapia, principalmente en A Calostra, aunque también en la Playa de Tapia, Serantes o Villamil. Se localizó el 28/01/2013 (PMGG), y continuó hasta la temporada prenupcial (citas para esta temporada de: GSJ, PFG & XPA).

Por último, otro ejemplar de primer invierno de la subespecie *kumlieni* fue detectado en esta ocasión en la Playa de Bañugues (Gozón) el 14/02/2013 (JAGC), y se mantuvo por la zona también hasta la siguiente temporada (citas para esta temporada de: JVS, MTRG, RFM & XCP).

### *Temporada prenupcial*

El ave presente desde el invierno en Tapia siguió viéndose hasta el 08/04/2013 (citas para esta temporada de: PFG & PMGG), y además se le sumó un nuevo ejemplar igualmente de 1º invierno de la subespecie *kumlieni* el 18/03/2013 (PMGG), que estuvo por la zona hasta al menos el 02/04/2013 (PMGG).

Por otra parte, el ave presente en Bañugues se registró hasta 03/05/2013 (citas para esta temporada de: JAGC, MTRG, RFM & XCP). El último día que se vio en Bañugues, 03/05/2013, se relocalizó en Cabu Peñes (Gozón) (MQB).

## 2014

### *Primera temporada invernal*

Durante esta temporada se registran varias

observaciones repartidas por la costa central, que seguramente corresponden al mismo ejemplar, un ave de primer invierno de la subespecie nominal. El primer registro se produce en la Playa de Xivares (Carreño) el 18/01/2014 (JAGC), anotándose después en la Ensenada de Llobero, Ría de Avilés (Avilés/Gozón) el 26/01/2014 (COAN, JVR, MQB & RFR). Posteriormente se mantuvo estacionado entre la Ría de Avilés y la Playa de Salinas (Castrillón) hasta abril (citas para esta temporada de: A&GH, DDD, DLV, EGS, ICG, JAGC, JVS, MQB, PFP, RMF & XCP), aunque se produjeron registros aislados en la localidades de El Musel (Xixón) el 01/02/2014 (XCP), Bañugues (Gozón) el 08/02/2014 (JAGC), y Cabu Peñes (Gozón) el 08/03/2014 (XCP).



Bañugues 08/02/2014 ©JAGC

### *Temporada prenupcial*

El ejemplar de primer invierno aquerenciado en la Ría de Avilés (Avilés/Gozón) desde enero continuó en la zona hasta al menos el 17/04/2014 (citas para esta temporada de: DLV, ICG, JAGC, MQB & XCP).

El 24/04/2014 se localizó en la Playa de Penarronda (Castropol/Tapia) un ave de primer invierno de la subespecie *kumlieni* (PMGG), el cual podría tratarse de un ave que inverna en la zona de Lago-Xove (Lugo). Este ejemplar estuvo itinerante por la zona occidental, así el 26/04/2014 se vio en la Playa de Tapia (GSJ), el 06/05/2014 (PFG) en Villamil (Tapia), y finalmente en Villadún (Castropol) el 20/05/2014 (PMGG).

Además, en Cabu Peñes (Gozón) se vio un ave de segundo año el 03/05/2014 (CAU, DLV, EGS & XCP).

## 2015

### *Primera temporada invernal*



No se registró la especie en enero como venía siendo costumbre en los últimos años, y así la primera cita se produjo el 10/02/2015 (FBG) en la Ría'l Nalón (Muros/Sotu'l Barcu), siendo relocalizada nuevamente el 13/02/2015 (FBG).

En la Ría de Avilés (Avilés/Goión) permanecieron dos aves de primer invierno desde el 22/02/2015 (JAGC & MQB) hasta el 16/03/2015 (CAU, JAGC, JVR, LAAU, MQB, XAH & XCP), luego, ya en temporada prenupcial sólo se volvió a ver un ave.

#### *Temporada prenupcial*

El ave que continuó en la Ría de Avilés (Avilés/Goión) estuvo hasta el 11/05/2015 (DLV, DDD, FBG, JAGC & LMAC).

Además, un ejemplar de primer invierno permaneció en El Musel (Xixón) del 26/03/2015 (CAU) al 04/04/2015 (IMV).

#### *Temporada postnupcial*

Un registro en esta temporada: un primer invierno en paso frente a Punta la Vaca (Goión) el 22/11/2015 (MQB).

### 2016

#### *Primera temporada invernal*

Se anota un ave de primer invierno en la Playa de Bañugues (Goión) el 18/01/2016 (MTRG & RFM).

### 2017

#### *Segunda temporada invernal*

Hay un registro este año, correspondiente a dos individuos juntos, uno de primer invierno y otro adulto, en Lluanco (Goión) el 31/12/2017 (JAGC, MAFP, MQB & RMF).

### 2018

#### *Primera temporada invernal*

Durante esta temporada se produjo en El Musel (Xixón) un pequeño influx de varias aves, que se tratará de resumir a continuación. Así, la primera anotación correspondió a un ave de primer invierno, aparentemente el mismo observado en Lluanco a finales del año anterior, del 03/01/2018 (IMV) al 19/01/2018 (CAU, IMV, LAAU, MQB, RFMO & XCP). Posteriormente se registran dos a partir de ese día hasta el 01/02/2018 (IMV, JAGF, PFP), y un máximo de cuatro aves (tres primer invierno y un adulto) el 02/02/2018 (IBM & IMV) y el 14/02/2018 (IBM). Las tres aves de primer invierno siguieron hasta el 21/02/2018 (CAU, EGS, IBM, IMV, LAR & YMA), y desde esa

fecha sólo hay registros de dos aves hasta el 07/03/2018 y una hasta abril (citas para esta temporada de: CAU, IMV, LAR & YMA).

También se vio un ave de primer invierno en Cuideiru el 18/02/2018 (EGS), y un ave en Lluanco (Goión) el 02/03/2018 (JUHE).

#### *Temporada prenupcial*

El ave de primer invierno que quedó de las tres que hubo en El Musel (Xixón) continuó hasta al menos el 03/04/2018 (DLV, IMV & DFG).

Además, se registró en el Puerto de Avilés un ave de primer invierno los días 13/04/2018 (DLV), y 14/04/2018 (JAGC), ave anillada el invierno anterior en el sur peninsular.



Avilés 14/04/2018 ©JAGC

#### *Segunda temporada invernal*

Un registro de diciembre, mes parco en citas de esta especie, en la Playa de Bañugues (Goión) se vio un ave de primer invierno el 21/12/2018 (MTRG & RFM).

### 2019

#### *Temporada prenupcial*

Se observó un ave de primer invierno en Moniello (Goión) el 31/03/2019 (JAGF).

#### *Temporada estival*

Dos citas que quizá se traten del mismo ave por lo cercano de las localidades, un ave sin datar en la Playa de Penarronda (Castropol/Tapia) el 20/07/2019 (anónimo in [www.ebird.org](http://www.ebird.org)), y un segundo año calendario el 18/08/2019 (DLV) en la Playa de Serantes (Castropol).

**Observadores:**

Adolfo Villaverde Garrido (AVG)  
Adrián Vigil Morán (AVM)  
Alejandro García Herrera (AGH)  
Anabel & Geoff Harries (A&GH)  
César Manuel Álvarez Lao (CMAL)  
Clemente Álvarez Usategui (CAU)  
Conchi Ovín Ania (COAN)  
Daniel López Velasco (DLV)  
David Álvarez Fernández (DAF)  
David Díaz Delgado (DDD)  
David Pascual Stevens (DPS)  
Delfín González Fernández (DFG)  
Elías García Sánchez (EGS)  
Esther Abad (EAB)  
Francisco Baena García (FBG)  
Gilberto Sánchez Jardón (GSJ)  
Guillermo Rodríguez (GRO)  
Ignacio Blanco Menéndez (IBM)  
Ignacio Castelao González (ICG)  
Ignacio Menéndez Vega (IMV)  
Isolino Pérez Tuya (IPT)  
Jorge Valella Robledo (JVR)  
José Antonio García Cañal (JAGC)  
José Antonio García Fernández (JAGF)  
Juan Hevia (JUHE)  
Laureano Álvarez Ramos (LAR)  
Luis Aurelio Álvarez Usategui (LAAU)  
Luis Manuel Alonso Cuetos (LMAC)  
Manuel Antonio Fernández Pajuelo (MAFP)  
Manuel Enrique Carballal del Valle (MECV)  
Manuel Quintana Becerra (MQB)  
María Teresa Reigada García (MTRG)  
Pablo Fernández García (PFG)  
Pablo Fernández Pérez (PFP)  
Pablo Miki García González (PMGG)  
Pedro J Menéndez (PJM)  
Ramón Fernández Revuelta (RFR)  
Roberto Menéndez Ferré (RMF)  
Rosario Fernández Montaña (RFMO)  
Rubén Fernández Martínez (RFM)  
Xuan Cortés Pérez (XCP)  
Xulio Valeiras (XVA)  
Xurde Acebrás del Hoyo (XAH)  
Xurxo Piñeiro Álvarez (XPA)  
Yolanda Marcos Aparicio (YMA)

**Fotos:**

José Antonio García Cañal (JAGC)